臺灣日日新報
本日四頁
編輯兼發行人 佐々木惠 發行所 臺北市榮町四丁目卅番地 臺灣日日新報社

銘酒 楓白鹿

東歐近東の動きは 漸く物情騷然たり ソ聯が對土重大決意

【ローマ九日發本社特電】九日ローマに達した情報に依ればソ聯政府は最近トルコの政策に重大關心を示すに至り近く何らかの措置を執るべく重大決意を為しつつありと云はれる、右に就きイタリー政府筋も事重大と見て嚴重警戒を加へてをり、英佛側の對策はバルカン近東方面の動きに漸次微妙な影響を招來、その動向は極めて注目されてゐる、尚ソ聯がレニングラードの線に最近二百万の動員を為したとの報もあり、第二次歐洲大戰を繞り今や東歐近東の動きは漸く物情騷然たるものがある

十年戰爭を覺悟 ベルリン消息通强調

【ベルリン九日發同盟】ドイツはポーランド制壓後ムッソリニ伊首相の斡旋に依り和平提議を為すのではないかとの風說が流布されてゐるが、右につき當地消息通はかかる風說が事實無根なる旨を强調し左の如き觀測を行つてゐる
ドイツ軍は東部戰線で重要地域の占據を完了しポーランドを完全に屈伏せしめれば直ちにドイツの誇る最大の機動力を發揮して一擧に大軍を西部戰線に集結し更に空軍の威力を百パーセントまで活用して對英佛積極作戰に出るものと見られる、然し英佛側は常に防禦態勢を採り飽くまで長期に亘りドイツを孤立封鎖に陷れんとする作戰に出るだらうが、我々は十年戰爭の覺悟を決めて萬全の準備を持してゐるから長期戰恐れるに足らずの態勢にある而してムッソリニ首相及びイタリーが如何に動かうとも大勢には變りはあるまい

英も長期戰と見て對策

【ロンドン九日發同盟】英國情報省は九日政府は既に歐洲戰爭が少くとも三年或はそれ以上に及ぶ長期戰とならうとの假定の下に根本政策を決定した旨發表した

引續き波軍粉碎 ドイツ軍が各戰線で

【ベルリン九日發同盟】ドイツ軍最高司令部は八日のポーランド戰況につき左の如く發表、ドイツ軍のワルソー入城を確認した
一、ドイツ軍は引續き各戰線でポーランド軍を粉碎しつつある
一、機械化部隊は各地でポーランド軍後方部隊の防禦線を突破しつつサンドミエルズとワルソーとの間の地點にてウイスツラ河畔に待機し八日午後西南方より敵首都ワルソーに進入した
一、南部ポーランドで機械化部隊は着々地步を占めつつウイスツラ河の支流ウイスロカ河を横切りルズエスゾウ市を占領した
一、ウイスツラ河東岸の攻擊基地としてサンドミエルズを占領した
一、ウイスツラ西岸ではスウオーレン、ラドムの二市を拔き更に北上してカルワルヤに到達した
一、ポーゼン州では抵抗を見ることなく順調に掃蕩戰を行ひつつある
一、ワルソー防衛の敵軍はワルソーの東北方ウイスズコウ附近でブーブ河を渡り退却中

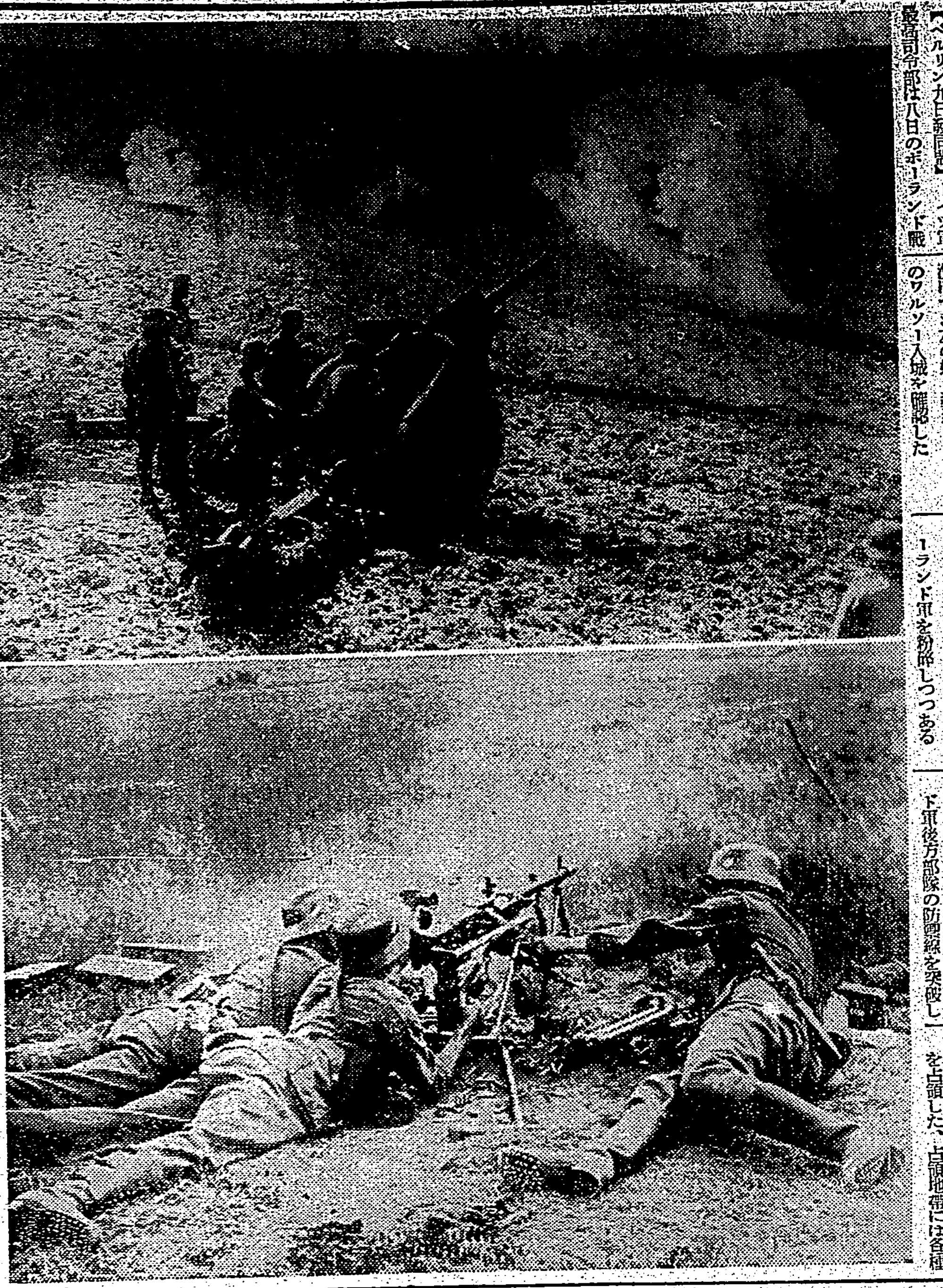

ドイツの陸軍 寫眞は(上)砲兵隊一齊に砲擊開始(下)步兵機關銃部隊

高射砲で擊退 伯林に初の空襲警報

【ベルリン九日發同盟】九日拂曉三時四十分より約四十分間に亘りベルリンに初の空襲警報發せられ曉の夢を破られた、市民は何れも地下の防空避難室に逃込んだが敵機は遂にベルリンに姿を現はさなかつた、DNB通信社の報道に依れば九日拂曉敵機は西北ドイツ領に現はれたがドイツ高射砲の為め直ちに擊退され投彈せずオランダ方面に逃入した、尚イギリス機一機はシエーンシュテット、ユーバーシュテット間の上空で擊墜され乘務員五名は捕虜となつた

【ベルリン九日發同盟】ドイツ軍最高司令部發表に依ればフランス偵察機は九日ドイツ領偵察を行つたが防空砲火で擊退され、内二機は擊墜され、更に一機は不時着し乘組員は捕虜となつた

二市を占領

【ベルリン九日發同盟】ルテニア地方より北上せる獨軍は九日午前南ポーランドのヤロスロウ、ルゼスゾウ兩市を占領した

宣傳ビラ撒布

【ロンドン九日發同盟】情報省發表に依ればイギリス空軍は八日夜敵地に第五次偵察飛行を敢行、中部ドイツの廣汎な地域に亘りドイツ語の宣傳ビラを撒布した

フランス軍前進 獨軍はジ要塞に後退

【パリ九日發同盟】フランス軍最高司令部は九日獨佛國境戰況につき左の如く發表した
我が地上部隊先遣隊は八日夜來活潑な行動を展開しつつあり、ワルント森及びローレン州フォルンバッハの西方地帶の大部分を占領した、占領地帶には各種の戰車捕獲網が敷設されて居り[illegible]ものがある、一方我が空軍は地上部隊と協力積極的に活動しつつある

【パリ九日發同盟】官邊筋の情報によればフォルンバッハの西方に作戰しつつある佛軍一部は九日午前獨軍をジークフリード要塞に後退を餘儀なくせしめたと

近く三巨頭會議 新中國建設方策協議

【上海九日發同盟】國民黨六全大會の宣言綱領並に汪精衛氏の通電に呼應して新支那建設運動の氣運が全國的に熾烈化しつつある折柄國民黨代表汪精衛、臨時政府代表王克敏、維新政府代表梁鴻志の三巨頭會議が近く開かれ、新中國建設方策につき重要協議が行はれることとなつた、右三巨頭會議の場所及び日取は未定であるが、この會見は新支那建設に對し大きな役割を持つものとして注目されてゐる(寫眞は上から汪精衛、王克敏、梁鴻志の三氏)

近く對獨宣戰 カナダ首相が言明

【オッタワ九日發同盟】カナダ首相マッケンヂー・キング氏は九日下院でカナダも近く對獨宣戰布告をなす旨言明した

英情報省發表

【ロンドン九日發同盟】イギリス情報省發表に依れば戰爭勃發の瞬間に大洋上にあつたドイツ商船は總てイギリス海軍の手に拿捕されるか或は中立國の港に避難を餘儀なくせしめられ、この為め今やドイツの海上軍需資材輸送路はバルチック海を除いては完全にイギリス海軍に依つて遮斷されるに至つた

砂糖は切符制か 糖聯が商工當局と需給調整方策攻究

【東京十日發同盟】最近の砂糖需給狀態は一般の消費增加と端境期のため品枯れ緊急に依る思惑買擡頭のため需要最盛期を過ぎた今日なほ一段と深刻化し漸く憂慮すべき事態に直面した、依つて糖業聯合會では五月以來分割供給の繰上を行ふと同時に輸出の積止め及び解約を實施し、八月に至り配給委員會を設定して在貨偏在の矯正に努めたが思惑買が全國的に根强く行はれるに至り、糖聯としては最早万策盡きて商工省の協力の下に當面の對策は勿論來期以後の需給調整の根本策をも講ずることとなり、近く官民協議會を開催して具體策研究に入る段取となつた、當面の對策としては第四期分(十一、十二月)の繰上供給を見るであらうが、この際配給機構の是正とか消費抑制を含んだ根本對策を樹立する必要があるのでこれが可及的な具體策としては切符制度の採用の件が糖聯内にも漸次擡頭しつつある、然し切符制の採用は家庭の消費經濟に取つて劃期的の試みでその實行に當つては砂糖消費の七割を占める製菓業者と一般家庭との配分を如何にするか、又菓子の規格統一、製造制限をも斷行の必要あるので成行き注目されてゐる

開票の結果 多額議員の選擧

【東京十日發同盟】多額議員選擧開票結果左の如し
栃木縣 上野松次郎(政友新)
大阪府 佐々木八十八、中山太一(中立新)
東京府 小坂梅吉(民政新)、小野耕一
岩手縣 柴田兵一郎(政友新)
宮城縣 伊澤平[illegible](政友新)
三重縣 小林嘉平治
秋田縣 鷹田國平(民政新)
京都府 風間八左衞門、大澤德太郎
滋賀縣 野田六左衞門(民政新)
大分縣 麻生益良(政友新)
茨城縣 結城安次(中立新)飯島畚(中立新)
千葉縣 菅澤重雄(政友元)

無競爭當選者

【東京十日發同盟】貴族院多額納稅議員の總選擧は十日全國一齊に執行された、無競爭當選者は一道十九縣二十七名、その氏名黨派別左の如し
△北海道板谷宮吉(政友再)△青森縣佐々木嘉太郎(政友新)△山形縣三浦新七(中立再)△神奈川縣平沼亮三(民政再)磯野庸幸(政友再)△埼玉縣松本眞平(政友再)△群馬縣濺澤金藏(政友再)△長野縣小坂順造(民政再)片倉兼太郎(中立新)△愛知縣盛田善平(中立再)△岐阜縣渡邊甚吉(中立新)△石川縣中島德太郎(中立新)△兵庫縣瀧川儀作(中立再)多木粂次郎(政友新)△島根縣田部長右衞門(中立新)△鳥取縣米原章三(民政再)△香川縣大西虎之介(政友前)△德島縣西野嘉右衞門(中立再)△福岡縣出光佐三(政友再)大坪守治(政友再)△長崎縣橋本辰二郎(中立再)△宮崎縣竹下豐次(中立新)元宮崎縣知事

一意國力を擧げて 新東亞建設に邁進 阿部首相車中談

【宇治山田九日發同盟】阿部首相は親任奉告のため九日午後五時三十七分山田驛着、直ちに宿舍戶田屋旅館に入つたが、新内閣當面の諸問題に關し左の如く語つた
新内閣の方針は新内閣の方針は聲明に發表した通りで根本國策は儼として不動である、即ち今次歐洲戰爭の勃發にも拘らず我國は飽くまで自主的に支那事變の解決に一意邁進するといふ事である、支那事變の處理、これが根幹であり、この線に沿うて對内對外政策を處理して行くのである、この點から外交に就いて言へば飽くまで大所高所から所信に邁進する

歐洲戰爭 一言にして言へば我方としては歐洲戰爭には不介入で事變處理に邁進するのである、日米關係にしてもその他英佛との關係にしても右の根本方針を基礎に處理して行くべきである、この為に道が開かれるのを待つてゐるといふのではない、自らこの道を拓くのである、要するに外國情勢の推移に對しては日本自らがこれを指導する氣概を以て事に當り、一意國力を擧げて新東亞建設に邁進しなければならないと思ふ

國内體制整備 從つて今日先づ行はねばならぬことは國内體制の整備である、即ちこれが為には平時向の國内機構を戰時的に刷新する必要があらう、又經濟統制に就ては合理的な統制を遂行する必要もあらう、要は事變處理を最高目標として萬ゆる施策をこれに集中せしめ國力を最高度に集中發揮するといふことである、これら所要の政策乃至機構刷新具體案は目下關係當局において愼重研究を進めてゐるから何れ案が出て來ようと思ふが直ちに實行に移るべきものは躊躇なく實現したいと考へてゐる

歐洲戰爭の影響と國民の覺悟 世上動もすれば先年の歐洲戰爭時代を想起して國内的には早くも好景氣來を豫想し、事變處理の上に於ては歐洲諸國の後退に依つて處理に解決の機會を摑み現在の難局から一擧に脫却し得ると考へる向もあるやうだが、これは全く僥倖的と言はねばならぬ、寧ろ歐洲總動員經濟統制進行は我國の經濟的立場に新たなる困難を加へる可能性が多く國民も一層困難を覺悟せねばならぬ

米國に頼りに秋波 支那三銀行を昆明へ

【上海九日發本社特電】香港よりの來電に依れば香港に滯在中であつた中央銀行總裁宋子文は去る六日密かに飛行機で重慶に歸着したが宋子文の重慶行に關しては色々の臆測が逞しくされて居る、即ち宋子文の任務は蔣直系中央、中國、交通の政府系三銀行を昆明に移轉する打合せのためであるとされて居るが、他方對米借款交渉に暗躍して居るとの噂も傳へられて居る、これは最近重慶政府が三百万米弗に上る現金を米國に向け現送したのに關聯して外交界の有力者を米國に派遣折衝交渉を具體化せしめる事となつたとの說極めて有力である、即ち重慶政府は歐洲動亂勃發以來英國を始め歐洲諸國の對支援助が衰退するのを豫想極力米國に働き掛け、米國の對支援助の積極化を圖ると共に日米の離間を策し以て外交上有利な地位を確保せんとの態度を露骨に表面化して居る、而して現駐米大使胡適は外交手腕乏しきため重慶政府は最近モスクワより歸つたばかりの孫科を米國に派遣する事になつた模樣である

湖南、江西を爆擊 敵に多大の損害を與ふ

【上海十日發同盟】[illegible]

比島へ重爆や潜水艦を廻航

【マニラ九日發本社特電】米國政府は歐洲動亂勃發に鑑み比島の中立を强化すべくハワイよりマニラに向け米空母ラングレー號の急派を命じたが九日米國重爆擊機十二機も近く來る十日マニラに向け出發する旨命ぜられたと云はれる、更に確實な情報に依れば潜水艦六隻もマニラに向け派遣される豫定であると云はれて居る

天無口

歐洲の動亂についての見方は、殆ど十人十色である、どういふ見極めが正しいのか皆目見當がつかない。專門家の意見でさへ、その判斷をつけるに適當な過去の資料も經驗も無いので何とも云へぬといふ形ちだ▲從て無責任な茶ばなしなら兎に角責任のある言論としては英佛對ドイツの對立、並に之を取卷く國々の今後の去就がドウなるかなどいふ事は到底いへない。コレを敢て言ふのは十年後の本月今日の天候を言ひ當てようとする樣なもので無鐵砲でなければ全く無駄な企てである▲で今の動亂が第二歐洲大戰若くは第二世界大戰といふものに進展するとしても、其戰爭の遣方などには恐らく過去に餘り例のない樣な新しい形式のものとなつて現はれて來るかも知れない▲日本の平沼内閣が獨ソ不侵略條約の公表と共にあつさり總辭職した理由が、歐米の毛唐共には一向に判らないやうだ、そして日本がドイツから肘ずかしを喰ひ孤立に陷つたのを拍手喝采し、その結果こんどは日本が尾を振つて英米佛の側へ接近して來るだらうなどと一時的にもせよ甘い見方をしてゐる▲冗談ではない。日本の政變は、上御一人に對し奉つて輔弼上の重責を明かにし〝責任内閣〟の實を天下に明徵ならしめた日本政治の常道に基づく政變なのだ。歐米にはこんな嚴な理想も無いし又爲ういふ高邁な政治道德も持ち合せてゐないので、政策の行き詰り位に考へてゐるらしい、間拔けな話だ▲重慶辺でも最初は同じ樣な見方をし新内閣は事變の解決を急ぐだらう!などと頓珍な事を云つてゐた。蔣政權を相手にしない日本だ。もう重慶政府など眼中になく、ソレを相手にして事變の解決など圖る氣は金輪際ないことだ▲日本はソレよりも數步先に出て東亞に新秩序を建てる方に目下懸命なんだ。重慶政府なんか英國に可愛がつて貰ふなら百萬へでも引つ越して了へ。

新東亞建設に協力

生命保險は國民生活の安定を維持すると同時に長期繼續の特性がありますから國民貯蓄として最も効果的であります。
他方保險料として會社に拂込まれた資金は事變公債の消化、重要產業への融通等により保險報國の實を擧げて居ります。
從つて保險に加入することは國民各自が其仕組特有の利益を享けつゝ同時に新東亞建設の國策に協力することになります。

保險案内贈呈

相互組織
千代田生命
本社・東京 臺灣支部 臺北市明石町二丁目

内地最高價格に比し 島内米價は尚割高
最高價格は蓬萊十三圓所か

政府の米價抑制に關聯し米穀配給會社も農林省と協議の上今月下旬頃には臺灣米の最高價格を決定し臺灣米の配給統制の上に實施して不當に吊り上げられてゐる島米價に斷乎鐵鎚を加へるとの報に不拔り賣含を見越して頑固に買漁つてゐた内地移入商連も狼狽し出し、又賣手を躊躇して買惜んでゐた產地中間商も斉水三千の暴落で今更の如く賣扱けの擧に出でたので、九日の正米市場は遂に崩れ立ち各限とも十三圓乃至十六五方反落を見し蓬萊は普通十三圓七十錢中限五十九錢、先限五十錢の安値を付けた、然し總督府と農林省との折衝に於て農林省側は内地米との振合を考へ過去三ヶ年の平均を取り四圓所を固執すべく附加的は二三回中を主張すると見られるから結局落付くところは三圓中、卅錢所と假定すれば内地に於ける三等の最高米價は石當り卅四圓八十錢となるべく、之を基隆着に換算(袋代手數料含)一石(一三六斤)して本島に於ける最高米價を算出すれば百斤當り蓬萊普通を十三圓二、三十錢と見ても十三圓一、二十錢となるべく之より觀ると今日の島内米價は尚依然として割高である、故に今月末頃に最高米價が發表されれば今一段の大仕下落を演ずることは必至であり、この結果今まで賣惜んでゐた手持筋は狼狽賣扱けに出るべく、臺灣の既契約米の不渡も茲に漸く解決を見るものと豫想されてゐる

八月中の臺灣貿易
移入 昨年より二百七十萬圓增
木材、酒類、鹽乾魚の增加目立つ

八月中臺灣貿易移入の部は全面的に順調な增勢を辿り移入總額は二千九百四十九万六千円に達し前年同月に比し二百七十三万五千円を增加、一月以降累計では一億一千八百二十万二千円に上り前年同期累計に比し二千百九十七万七千円を增加した之を重要品別に觀ると八月中は木材、麥酒、清酒、鹽魚及鹽乾魚等の增加が目立ち其他概ね增勢を示した、然し肥料、織物類ガンニー袋等主要なるものは配給統制のため減退した、之を表示すると左の通りである(單位價額千円)

品目		八月中	一月以降累計	比前年增減(●)
小麥(單位數量噸)	數	一、三五五	一三、九七七	●一三、一〇一
	價	二四四	三、五九九	●四四四
小麥粉(千袋)	數	一〇三	七七七	三三
	價	三九一	三、九六六	六九九
菓子類	價	一一三	二、八六六	六五
醬油(千立)	數	一八〇	二、三三八	一三四
	價	六四	八二五	一〇一
味ノ素類	價	一六二	三、一六九	三二
鹽魚及鹽乾魚(千斤)	數	二、六〇六	三五、六六五	三五、七〇八
	價	六六一	四、八六一	二、〇八〇
煉乳(千打)	數	三三	二九六	●八
	價	一四九	一、三三七	●三三七
罐詰食料品	價	三〇〇	四、七三二	一、〇〇〇
麥酒(千箱)	數	四一	一〇六	四〇
	價	八〇四	四、〇三一	九三三
清酒(千立)	數	四〇一	二、二三一	六二三
	價	三三	二、八〇三	四三
紙卷煙草(百万個)	數	六	四〇	●一四
	價	四一	三、六三一	●一〇六
食料油(石)	數	一、九〇七	一九、八〇四	●七四一
	價	二〇九	一、六〇六	三九
石鹼	價	四六八	四、一三五	一、四二八
綿類	價	一九九	一、七七〇	五二〇
綿織物及綿織物スフ交織物	價	一、一〇四	三三、三五五	●三、八〇四
毛織物	價	一五一	一、八〇一	二二〇
ガンニー袋(千枚)	數	三三一	三、五三七	●三、七〇五
	價	一四七	二、八〇八	●三三四
メリヤス肌衣	價	三三三	二、一八九	一〇四
紙	價	八〇五	四、九〇三	七
セメント(噸)	數	四、七〇六	九九、四四七	●三〇、〇三三
	價	一〇〇	二、〇九九	●四六五
陶磁器	價	二八	一、一六二	三一
釘類	價	三九	一八三	[illegible]
家具、樽桶、船舶、船艇等の運搬材料(噸)	數	[illegible]	[illegible]	[illegible]
	價	[illegible]	[illegible]	[illegible]
鐵類	價	[illegible]	[illegible]	[illegible]
自轉車及同部分品	價	[illegible]	[illegible]	[illegible]
電氣機械及同部分品	價	一四一	二、二二三	一、〇四一
木材(千立方尺)	數	二二七	一〇、〇八二	三三
	價	[illegible]	[illegible]	[illegible]
仕組板	價	三三	一、三二一	●二四
肥料(千瓩)	數	三二	一九六	●七四
	價	三、九一〇	三三、四五一	●七、四四〇
其他雜品	價	一四、一五三	一三二、二三七	一六、七七六
計	價	二九、四九六	一一八、二〇二	二一、九七七

生保界の近況

日本生命保険は最近新契約高三千五億圓を突破し總資産六億圓に上り向もう我が國生保界の首位を占めてゐる、現在一ヶ月の契約獲得高七千萬乃至八千萬圓に達してゐるが遠からず月額一億時代が到來するものと同社では期待して居る又臺灣に於ける契約高及び月々の出來高は相變らず千代田が第一位を占め毎月百五十万圓位に達してゐる、同社は島内各地に出張所の外六十に近い代理店を持つて居り之が外務員の活動と相俟つて新契約を多からしめてゐる所以である其他第一、帝國、明治、安田等も貯蓄獎勵の時流に乘つて大いに努力し前年以上の實績を擧げ而も陣容が整備改善され益々堅實になつて行くことは注目に値する傾向である

本島郵貯の增勢
本年度内に一千萬圓增加か

本島の郵便貯金は明治二十九年民政部設置と共に其の取扱を開始したが何分にも硬貨蓄藏を唯一の蓄財方法と考へて居つた當時のことゝて之が制度の利用獎勵には一方ならぬ苦勞があつた、然し乍ら當路者不斷の努力により漸次島民の理解を得て逐年增加の途を辿り

創設當初の 明治二十九年度には預け人五千八百人、金額二十三万八千圓の預金を來年度に持越した本島郵便貯金も現在では預け人九十七万二千人、貯金額四千万円に垂んとする一大事業に進展して國民の消化に生產力の擴充に重要な使命を達成して行くに至つた其の發展の次第である、今其の

發展の大勢 を見ると

△創設六年後明治三十年度末には預け人一万九百六十八人、貯金額四十万二千八百円

△十年後の明治四十年度末には預け人七万八千八百七十人、貯金額百七十七万二千九百円

△二十年後の大正六年度末には預け人三十三万六千三百九十人、貯金額四百七十二万三千二百円

△三十年後の昭和二年度末には預け人四十六万九千五百八十人、貯金額一千二百二十一万三千円

△四十年後の昭和十二年度末には預け人六十二万三千五十八人、貯金額二千七百十六万七千百円

本島郵便局は創始以來近く四十年、財界の變動につれ時に隆替消長はあつたが先づ順調な進展を示して居る、殊に昨年國民貯蓄獎勵運動の實施せらるゝや當該年度の增加額は實に七百六十七萬円を超え昭和

十三年度末 には預け人八十九万五千三百六十五人、貯金額三千四百十四万七千七百三十五円と一躍前年の四割以上も增し更に本年度に入つてからの增加は各月顯著なものがあつて四月には四十三万四千四百四十八円、五月には九十七万二千八百七十円、六月には七十三万二千百七十円、七月には百十七万七千二百二十七円、八月には六十九万四百円と五ヶ月間に四百万円を增加して居る、此の狀態で進んだならば年度内一千万円位は增加するとも考へられる

五年先には 本島郵便貯金の一億円到達もさして難事でないとも思はれる

新興窒素工業
朝鮮化學と共通の重役が多い

去八日臺北鐵道ホテルで創立披露を了した新興窒素工業株式會社は鴻巣彫地法定期迄に於て十一日官民を招待披露宴を催すことになつてゐる、同社は朝鮮化學工業株式會社の姉妹會社として資本金五百万円で創立され原鑛石を始め各種の化學工業を經營する會社で重役も朝鮮化學工業と共通の顔觸れ多く又財界知名の有力者を加へてゐる即ち次の通りである

▲取締役社長山下太郎▲專務取締役石坂又雄▲常務取締役山本源太郎、同永島勝正、同川崎良三▲取締役井坂孝、原邦道、藤山愛一郎、二宮五郎、小島武夫▲監査役松本孫治、津田信吾、石塚泰三

即ち山下氏は朝鮮化學工業の社長石坂氏は同專務、藤山、山本、永島兩氏は同常務、松本、石坂兩氏は同取締役となつて居る。それに日本アルミ社長の井坂孝氏が取締役に、鐘紡社長の津田信吾氏が監査役に加はつてゐることは注目すべきである

蔗作改良 現地座談會

【臺南電話】臺南州下に於ける一般農業政策の變化に對應して制限された栽培面積、統制された配給肥料の範圍内にて國策に順應し蔗園の立體的增產を圖るため蔗作の改良を目標に既報の通り去る五日より廿五日迄臺南州主催の蔗作改良現地座談會を開催する事となつた總督府糖業試驗所は七日開催地の麻豆郡下試驗所にて同日午前十時より開催され糖試側より岡田所長を始め新營、山崎、高野、稻地、相生の各技師、中島、中村兩技手、會社側より東洋、三菱、鹽水港、新興、明治の各製糖所の甘蔗課長以下係員約五十名其他來賓として農林技師部長、坂本農林課長、州廳農林部長、各郡役所長及施肥改善(福地)品種問題(中村)畦分地改良(中島)等何れも立體增產の實現を目標とする技術的或は政策的方法に關する有益なる研究發表あり又蔗作上の實際問題に付き種々質疑應答を交へて午後五時過ぎ有意義なる座談會を終了した

東西南北

日糖が昭和糖を合併した結果資本、產糖量の兩方から同社が本邦糖業界に第一位を占めることになつたが、之は戰時統制强化の氣運と相俟つて他會社を刺戟し合同を促進して現在の大製糖會社が將來四つか五つ位になつてしまふのではないかといふ觀測が行はれてゐる▲地理的關係からいふと臺東の新興製糖は鹽水港製糖所と區域を接して居り、假令さへ折合へば台糖へ嫁入りすべきものであり、又台東製糖も地理的關係からして當然臺糖の傘下に歸すべきものだ▲三五公司源成農場は臺糖渓州製糖所と區域を接してゐるが、一方明糖溪湖工場とも區域を接してゐる、或は將來臺糖と明糖との間に爭奪戰が行はれぬとも限らない▲問題は臺糖と帝糖の將來である何れも臺糖發展の歷史を持つてゐるが、台灣、大日本、明治の三大會社と同地位まで追隨するには現在の採取區域だけではダメである、若し臺糖か帝糖と合同すれば昭和合併後の日糖に追隨する事になるけれども之は地理的に見ても可能性はない▲それよりも臺糖と明糖とは台南州下に於て、又台中州下に於て互に採取區域を接して居り、此の兩社が合同すれば合同し得る合理性にも富んでゐるし、又利點も多いといふものだが、明糖の方にその氣があつても臺糖の方で贊するか何うか疑問だ▲日糖の昭和合併は恰もドイツによつて歐洲列强の均勢が破れたのと相似てゐる、これから明糖や台糖が何う動くか、將た臺糖や帝糖が何う出て來るか、將た又小會社の動きや如何、茲暫らく注目して斯業界の推移を注視する必要がある。

空に殘れる (109)
(禁上演)
尾崎士郎 作
高木清 畫

道はるかなり(十一)

省線電車に揺られながら、窓際に頭を凭せかけて眼を瞑つてゐると、初夏から初秋にかけての數箇月に亘る伊保子との生活が、何の統一もなくうかびあがつてきた。それも、今となれば現實の土台を失つてしまつた影繪のやうなものではあるがそれだけに空の色彩のうつろひを見るほどにも頼りなく儚しい悲びに心をひかれる。考へてみれば、あのときは今にも倒れさうな自分だつた。その危い瞬間を支へてくれたのは、堀部武重の色のいい顔である。あの情熱の塊りのやうな逞しさに觸れると、信作は今更のやうに自分の現在の境遇を振返らずにはゐられなかつた。それほど現在の彼は全身を擧げて堀部の野心の中に溶けこんでゐる。

それだのに、どうして伊保子のことを考へないでゐられないのだらうか。信作は纏る想念を振り離すやうに頭を振つた。電車は蜒々たるひびきをたてて市ケ谷驛のプラットホームにすべりこんだ。信作は機械的に立ちあがつて下車したが、電車が走り出すと一緒に何のために下車したのかわからなくなつた。何故ともなく、さうしなければゐられなかつたのである。うすれかけた秋の陽ざしが濠の芝生に微かな翳を曳いてゐる。夏のあひだ賑はつたボートも今は乘り捨てられ、番小屋のある棧橋に繋がれてゐた。もう四時近かつた。信作は驛前の自働電話で事務所にゐる江島秋子を呼出し、このままアパートに歸るから、と斷つた。電話口に出た秋子が甘つたれた聲で、

「——いま何處にゐらつしやるの？本郷さんは歸らないし、わたし獨りで吊に引かれさうよ」

と言ふのに取合はずに

「——ぢや、お願ひしますよ」

さう言つて電話を切らうとすると、慌てたやうな秋子のかん高い聲がひびいてきた。

「——梶村さんから二度も電話がありましたわ、お歸りになつたら電話をかけて欲しいつてお話でした」

「——放つといていいでせう、今度かかつたらアパートにゐるといつて下さい」

自働電話を出ると信作は、石疊のだらだら坂を牛込門の方へのぼつていつた。

アパートに歸つて机に向つて地圖をひろげ、旅行の日程をつくるのは樂しい仕事だつた。横濱を出帆してホノルルに寄港し、サンフランシスコに上陸する。オークランド、ロスアンゼルス、サンチエゴなど、アメリカ太平洋岸の都會の名を彼は一つ一つノートに書き入れた。

電燈の點る頃、梶村が部屋に入つてきた。

「どうしたんだい、一體——昨夜は散々心配してしまつたよ」

長い顔だけに昔の書生の名殘をとどめてゐる彼の顔には、少しも心配したやうな樣子はなく、むしろ何かの期待に心が弾んでゐるやうだつた。

ラヂオ

朝 【六・二〇】朝の修養、ラヂオ體操、朝の音樂(レコード)管絃樂「ハフナー」セレナーデK二五〇(モーツァルト作曲)…曲…ニデイット・ローランド序曲、絃樂四重奏曲…ヌ ニット(モーツァルト作曲)クルツトゲ四重奏團

【七・〇〇】朝の修養(東京)國民講話…(二)

【七・二〇】日本科學史講座(第四講)(臺北)明治以前における植物學史(終)日比野信一

【八・〇〇】ニュース

【九・四五】家庭百科問答(臺北)

【一〇・一五】家庭料理 獻立(臺北)臺北第一高等女學校 佐藤倭文子案 一、鮭のボイル・カレーソース 二、ハムの玉子卷付合せトマト 三、揚こんにゃく、茄子ねぎ 五、みそ汁(臺南のみ)臺南第二高等女學校妹尾ときご案

【一一・〇〇】内臺取引相場(臺北)日用品小賣値段、聯絡紹介事項(各局)

【一一・二〇】臨時官廳ニュース

【一一・五九】正午の時報、午後の放送番組(各局)

晝 時報、東京公示市況(各局)

【〇・一〇】慰問娯樂時間(レコード)浪花節「兩國の秋」(岡本綺堂作、小菅一夫脚色)梅中軒鶯童、「裏町の魂」(大原殿人作)天中軒月郎

【〇・四〇】ニュース

【一・一〇】臺北正米相場前場

【一・四〇】ラヂオ體操

【三・〇〇】ニュース

【三・三〇】福建語ニュース

【四・〇〇】臺北正米相場後場

【五・三〇】ニュース

【五・五五】コドモのニュース(臺北)日新公學校(六年)藍昭錄

【六・〇〇】子供の時間(東京)お話(子供のテキスト二八頁)世界一周(九)アフリカの巻…百々巳之助

【六・〇二】子供の新聞(東京)

【六・二五】講演(東京)南支戰線を巡りて…陸軍步兵大佐櫻井德太郎

【六・四五】夕方の音樂(レコード)(臺北)ピアノ獨奏…ロマンス作品二八ノ二(シューマン作曲)飛翔(シューマン作曲)ハンナ・シュヴアプ

【六・五五】カレント・トピックス(東京)

夜 【七・〇〇】子供の時間(臺北のみ)童話…田村二等兵…長船正人(臺南のみ)對話劇「新南群島」(星光一郎原作)父…裕岡進、母…岩村榮子 太郎…奥平惠一、正子…小森玲子、演出…裕岡進、效果…増田史郎(臺中のみ)幼き者の旗…吉間キヨ子

【七・二〇】ニュース

【七・三〇】國民歌謠(大阪)滿洲事變八周年記念歌(鈴木榮作詞、大沼哲作曲)指揮…水野康孝、齊唱…JOBK唱歌隊男聲部、ピアノ伴奏…西口猛

【七・四〇】ラヂオドラマ(東京)隠岐の宗光(金子洋文)隠岐宗光…藤田研二、伊藤博文…本庄克二、小村壽太郎…新田地作、古川市兵衞…二津田健、米…本間教子、その他、解說…島浦精二、演出…金子洋文、作曲音樂指揮…市川元、伴奏…東京放送管絃樂團

【八・三〇】特輯講演(東京)國際情勢と日本の地位…安達謙藏

【九・〇〇】府縣めぐり(十)(名古屋)三重縣の巻

【九・三九】九・四〇時報(東京)

【九・四〇】ニュース解說(臺北)

【一〇・〇〇】福建語ニュース

【一〇・二〇】放送局編輯ニュース、新聞社提供ニュース、公示市況事項、局報、明日の放送番組(各局)

【一一・〇五】英語ニュース

【一一・二〇】北京語ニュース

【一一・三五】廣東語ニュース

【一一・五〇】馬來語ニュース

【〇・〇五】蘭語ニュース

全臺灣の……獨學青少年諸君!!

無學は男の恥

自宅を學校に僅か一年でヤスヤスと全科卒業!

立身出世の始めはまづ中學卒業から

最新 中學講義

どこよりも會費が安い……
どこよりもわかりよい……
どこよりも卒業が早い……

◇諸君の頭上に輝く帽章◇

◇學科目 は左の通り。このやうな新式な通信教授法はスピード時代にふさはしい理想的組織であつて本校の最新中學講義録の外にはどこにも斷じてない。

▲修身 ▲公民科 ▲國文 ▲漢文 ▲作文 ▲習字 ▲文法 ▲圖畫 ▲英語 ▲英法 ▲英作文 ▲英習字 ▲歴史 ▲地理 ▲算術 ▲代數 ▲幾何 ▲三角 ▲物理 ▲博物 ▲化學 ▲農業 ▲工業 ▲體育

◇小學校 だけを卒へ出る方は何十萬人とあるが、不幸にも家庭の事情で上級の學校に行けず、スグ實社會に出る人や家業の手傳ひをする方も澤山ある、かゝる有爲の若人が、小學以上の勉强を續けず無駄に日を過ごす事は當人のためのみならず、躍進日本のためにも惜しい事だ。

◇今日の 實社會で成功するには實際小學校を卒業しただけの學力では充分でない。複雜なる社會の第一線に立つて活動するにはどうしても中學程度の學問がなければ決して大成しないのみならず將來の生活さへも不安である いまスグ速成科へ入會すれば……

本年中にはヤスヤスと卒業ができる!!

◇しかも 家庭の事情で中學校へ通學出來ず希望に燃えながら煩悶してゐる人はどうしたらよいか、それには本校の最新中學講義録で勉强するのが一番よい。中學講義録は世間に澤山あるが、僅一ヶ年(速成科は半ヶ年)の特急スピードでスラスラと愉快に面白く卒業が出來るのはこの最新中學講義録を措いて他にはない。

◇入會する と毎月二册づゝ立派な講義録を東京から直接各地の諸君へ發送し郵便で配達されます一册完結本ですから毎月三册づゝの配本となり居ながらにして家業の傍ら短期間で僅一ヶ年でヤスヤス中學全科が卒業出來る。

毎月 講義録……二册 機關誌……一册 合計三册づゝ配本し 學費僅に一ヶ月一圓

◇大特典 會費は右に示した通りでどこよりも安く實に思ひきつた特別廉價であるが、向上の上に獎學金や表彰の制度、日曜無料講習その他の會では到底マネの出來ない、いろいろな大特典がある。

新學期開始 內容大刷新 會員大募集

今や昭和十四年度新學期開始さる今こそ家庭開始のチャンスである少年老い易し、後悔は先に立たず本年はゼヒ此の念願を果せる理想的な最新中學講義録に入會して將來立身成功出世の基礎を作りなさい

見本一册進呈 (ハガキで申込次第見本規則一部無代進呈す。後では品切れますから今スグ御申込しなさい)

東京市牛込台町七 大日本通信中學校 臺灣課

藤澤製品

ブルトーゼ 補血強壯

造血アウトホルモン 各帝大病院常備藥

弱体强化 秋に鍛へよ

酷暑時における全身諸組織の疲勞を恢復し 体力充實 眞の健康建設に邁進すべき爽凉の好季! 即ちブルトーゼの顯效益々發揚さるゝの秋にして 獨自の造血アウトホルモン作用はよく全身の疲勞を挽回し体蛋白を補給して新陳代謝を旺盛ならしめ食慾を增進し 榮養を充實し 全生活機能を振起して虚弱病弱体質の改善强化 精力增進に貢獻する

榮養不良 ブルトーゼ 惡液質 急慢性貧血 諸病恢復期等 小瓶 大瓶 [illegible]
神經衰弱 アルゼンブルトーゼ 神經性諸疾患 皮膚疾患 佝僂病等 小瓶 大瓶 [illegible]
虚弱兒童 ヨードブルトーゼ 腺病質 動脈硬化 瘰癧 肋膜炎等 小瓶 大瓶 [illegible]
食慾不振 キナブルトーゼ 胃腸疾患 病後衰弱 ヒステリー等 小瓶 大瓶 [illegible]
結核諸症 グアヤコールブルトーゼ 肺結核 喉頭結核 肺尖加答兒等 小瓶 大瓶 [illegible]

健康法の指針 "活動の源泉" 無代送呈

安產強兒 本オブルトーゼ錠 造血アウトホルモン 骨髓ホルモン 配合(發明特許)

本劑は妊產婦の安產强兒保健藥として母体の健康と胎兒の發育に必要な各種の榮養素を豐富に補給し妊娠貧血を豫防治療し 母体の抵抗力を强化してお產を輕くすると共に胎兒の骨骼を養ひ產後の經過も順調ならしめ母子共に健全な發育を助成します

妊娠十ケ月の心得「安產讀本」無代送呈

藥價低廉 [illegible] 一・〇〇 [illegible] 一・八〇

國策順應 資源愛護 ブルトーゼ空瓶買入 小瓶一本ニ付 貳錢・大瓶一本ニ付 參錢 (いづれも弊社工場着の値段) 御送付先 大阪市西淀川區加島町 株式會社藤澤友吉商店化學工場 右買入れ空瓶は充分の消毒を施し完全に殺菌して再使用いたします故何卒御心配なく御送付願ひ上げます

株式會社藤澤友吉商店 大阪市東區道修町・東京市日本橋區本町 京城府西小門町・奉天市大和區加茂町

B1427

支那事變第十四回 輝く論功行賞
金鵄勳章授賜者三百六名

【東京十日發同盟】支那事變第十四回論功行賞は十日午前零時內閣賞勳局並びに陸軍省より發表された、今回の行賞は昭和十二年七月十四日より去る五月十九日に至る間北支、中支各戰線に活躍し名譽の戰死又は戰病死を遂げた平岩少將以下四千百八十四名でその內訳は將校八十一名、准士官、下士官三千九百五十一名、軍屬百六十一名であり、その內金鵄勳章授賜者三百六名、內優賞者は二名である

陸軍省發表

支那事變戰病死者第十四回　本日支那事變戰病死者第十四回發表

總員四千百八十四名の論功行賞が發表せられたのは昭和十二年七月十四日より同十四年五月十九日迄の間に主として北支各方面において敵々の武勳を樹て惜しくも病歿の爲め華と散つた勇士で軍人の外一部軍屬も含まれて居る、右の內殊勳甲として優賞せられたものは二名である

優賞者

功六旭七　步兵軍曹　大嶋　治夫(群馬縣)
北支臨城附近の戰鬪を始め累次の陣地戰に分隊長として率先突入偉功を奏つ

功六旭八　步兵伍長　竹澤　孝次(群馬縣)
北支戰線第城攻擊その他に機關銃手として敵を制壓、步兵の突入を容易ならしむ

主なる行賞

功四旭一　少將　平岩　槇一
同　同　前野　四郎
功三旭二　軍醫大佐　守谷　省三
同　騎兵大佐　高木　義長
小綬　工兵中佐　鈴木　忠敬
旭二　航空兵中佐　栗　[illegible]
功四旭小同　[illegible]　桑名久[illegible]
功五旭三　軍醫中佐　藤田　重忠
功五旭四　砲兵少佐　中村　良夫
旭五　同　五弓　[illegible]
旭五　[illegible]　西川　清
功五旭五　[illegible]　正木　又男

譽れの軍夫

旭八　何　審(臺南州[illegible])
同　黃　明　寶(臺南州[illegible])
同　蔡　勇　傳(臺南州安平)
旭八　郭　再　同(臺南州[illegible])
旭八　杜　老　有(臺南州永[illegible])
同　蔡　福　來(臺　南　市)
同　[illegible]　賜　[illegible](臺北州淡水街)

勇敢なる軍夫だつた
平田少將その功績を稱讚

【東京十日發同盟】第十四回支那事變論功行賞は十日附で發表されたが、この中には一昨年秋北支の戰線、武漢攻略の際の作戰にまでは臺灣の作戰に勳功たる

武勳　を樹て日本人の譽りも高らかに名誉を受けた十一人の臺灣島民の雄々しい名が連ねられてゐる、これ等軍夫の偉勳は皇恩に光榮一入殊に臺灣島民たちの感激も亦一入である、この光榮の日中國支に赫々たる武勳を建てた前〇〇部隊長平田正判少將はこの軍夫を讚めて我が軍のやうに喜び乍ら軍夫の功を左の如く語つた

今回此にはこの島民の戰死した軍夫の霊が立派に報いられるのは多くの本島人を代表して臺灣島民のため喜ばしい、中國人に對し眞心から敬意を表し之を以て本島人を誇りとしてゐるのを私は感じて居た

感謝　の念なのだ、昨年九月初旬南昌から九江の戰線へ沿つて

揮を通過した私の部隊がその頭目から大陸上の山嶽の險路を攻撃した時降り注ぐ彈雨の中に身を挺して彈藥補給に決死出動してたに軍夫達が負ひ上る天險を獨りで行く勇敢な姿に私は思はず頭が下つた、十貫匁もある彈藥を背負つて身に降りかかる敵彈も知らぬ氣に進んだ軍夫の御陰でこの天險を突破することが出來たのです、その軍夫達は私の部隊とともに泥水を渡り陽新、大冶を陥して武昌に一番乘り、更に軍支隊本隊に勤務したのだがその間私は此處も軍夫の働きに

感心　させられた、昨秋十月嘉水渡河の時臨時本部では彈が副官から「第一線では握飯がなくて困つてゐる」といふ報告を聽いてゐる時傍らにゐた軍夫の一人が「兵隊さん米待つてゐる」言ふが早いか米俵を擔いで飛出した、すると外の軍夫も次々と俵を擔いで飛出して行つた水だらけの沼澤地を腰までつかつて飛沫を上げて前線へ飛出す後姿は泣ける程嬉しかつた、部隊が海南島にゐる時一人の軍夫が「軍夫の唄」といふのを作つて軍夫達が盛んに愛唱したものだその歌は何でも俺は日本人大和魂を持つてるぞといふ意味のものだつた、かうして心から

日本　の統治下にあることに感謝するやうになつたのは今度の事變の賜物で吾々と生死を倶にした軍夫達を毎年の軍旗祭に招待しやうといふプランもあると聞いてゐる、茲に謹んで十一柱の英靈に謝すると共に宏大無邊の皇恩に感泣する次第であります

安慶號撃沈さる
鼓浪嶼にデマは飛ぶ

【廈門發本社支局】歐洲の戰亂勃發するやコロンス共同租界は忽ちデマ乱れ飛んだ、太古洋行汽船安慶號がマニラ沖で獨潜水艇に撃沈されたとか日ソ不可侵條約成立すとか様々なデマに租界人は落着いた氣もないらしい、外人側は獨ソ不可侵條約と南部內閣成立によつて、日英間は好轉するであらうとの希望論が大部を占めてゐるが、日本の態度を非常に注目してゐる　この際に日本は一挙に租界問題解決を策し外人を支那から追拂ふのではないかと疑惑してゐるのだ、日本が嚴正中立をしてゐる限り彼等は万一に備へての引揚げ準備とか香港の防備を固める必要はないではないか、太古洋行、ダグラス等英国商船の一部は既に徴用せられたと傳へられるが、今迄船腹に大きく書いてゐたユニオンジャックも、支那名も塗りつぶしてしまつた、前歐州大戰の時の獨潜水艦の活躍が彼等をどんなに恐怖せしめたか思ひ半ばにすぎるであらう、太古洋行が同行倉庫の獨ブラインド商會の破安を差押へた事件があつたが之は同商會支那人代理店より本島人商人に賣渡されたもので保證金も入れてあり七日解決解除された、コロンス在留外人は英人九十七名、米人五十七名、和蘭人十名、佛人三名等一百四名でイタリー人もドイツ人も居ない、外人等は平靜であるが集るとドイツ人の惡口であり、日本人には好意的になつて來てゐる模樣である、が、我々は從來何處が我々の敵であつたかを忘れては居ない【寫眞は問題の安慶號】

ニッポン號 紐育に安着

【ニユーヨーク九日發同盟】ニッポン號は九日午前八時(中部時間)シカゴ發九日午後十二時五分(東部時間)ニユーヨークに安着した

主家から盜む店員

本籍地旗山郡[illegible]は本年二月まで台南市白金町泉文具店に店員として被傭中文具を騙取したまま遊学と稱して內地に行つたが七月台灣へ舞戻り台北市本町二ノ六二大正堂靴店に店員として傭はれたが又復靴、ゲートル、財布等皮革製品數百円を盜み出しては友人に依賴し賣却してゐた事發覺、北署鎌田、山本、山口、李四刑事に依り檢擧された

西表島と基隆間の 無人島に砂金の噂
阪神地方では好話題

【那覇發本社特電】水深一千五百尺西表島と基隆の中間海上にポッカリ浮んでゐる夢のやうな小無人島附近の海底に黃金の砂が堆く積まれてゐるといふ時局下黃金報國の聲が高らかに叫ばれてゐる時、これが採取を思ひ立つた街の老發明家がゐる話題の主人公は大阪で汽罐煤煙防止装置を初めボイラー關係の特許品を八つも持つ街の發明家阪神沿線住吉村梅木引田吾吉氏(七)で現に鉄工所二つも經營し時局產業に一役買つて活動してゐる、話は昨年六月にさかのぼる產金報國運動の際に吾吉翁は今から四十八年前彼が十八の青年時代を思ひ出した、當時彼は大阪商船の安平丸の乘組員であつたが時人夫頭の男が大きな砂袋を肩にかけ、これはこの海岸で集めた砂金だよと彼に示した、同時投錨の際チエーンと錨が黃色の砂に塗られ船長が、この海底には金があると自信ありげに云つた事等が今さらの如く彼の頭にハッキリと現れてきた、よしあの海底の金を採つてやらうと遂に意を決し昨年六月富山縣水產試驗場の指導船昊羽丸(一九〇噸)を入手し神戶を出帆思出の無人島に出發した、二千五等の海底目差し重さ百五十貫、直徑六インチ、深さ四メートル半の鉄鋼製円筒を投げ込み砂金を引揚げようといふ計畫、處が到着二日目で激浪の為め足をすべらし怪我して目的を達せず引き揚げたが、どうあつても目的を達したいと更に本年六月十五日神戶出帆、無人島に向つたが今度は連日の颱風に禍ひされ島に近寄れず今度も空しく引き揚げて歸つた、吾吉翁來年は屹度物にして見せると意氣込んでゐるさうである、果して彼の計畫成るか時節柄砂金を繞り阪神地方の話題となつてゐる

國婦會員の增加運動
臺北支部で積極的の活動

國防婦人會臺灣本部では今回更に會員の增加運動にのり出すことゝなり全島各支部に檄をとばしたので台北支部でもその趣旨に基き數日前より愈々具體的運動に着手したが時あたかも歐州大戰の突發あり又各國婦人の活動が傳へられ我が国も東亞新秩序建設の大事業に邁進する事となつて銃後婦人の熱情益々高きを望まれてゐる際でもあるので「日本婦人は悉く國婦會員へ」のスローガンを掲げて積極的會員增加運動を開始したもの

東京大相撲の一行 來月上旬に來臺
双葉關外二百五十餘名

【基隆電話】商船高砂丸は十日午後四時半基隆に入港したが船客總數は五百八十二名、主なる乘客は宮澤勸業理事、濱田台灣水產取締役專務、大日本相撲協會年寄大鳴戶氏、同協會尾上勝敎部長の諸氏、尾上氏の談話によれば來月の上旬頃に双葉山、男女の川、前田山、羽黑山等の総勢二百五十名の大相撲一行が來台、十二、三日間全島に亙り巡業をする事になつた

各種に新記錄續出
敎男は臺中、女子と青年團は高雄優勝
小公敎青年團陸上了る

全島小公學校敎員及青年團の陸上競技大會は第一日の九日が豪雨で舉行不能となつた為十日全種目を行ふこととなり豫定開始時刻を早めて午前十時より帝大競技場に於て行はれた、まづ既報の次第に依り開會式が行はれ直に競技に入つたが前日の雨に適度の濕りをもつたグランドに加へて風速東の一米氣溫三十一と云ふ昨今ではまづ絕好のコンデイションに惠まれて各選手州下の名譽にかけて元氣一杯の奮鬪に、各競技を通じて新記錄十一と云ふ素晴しい成績をあげ結局小公敎男子は五十八点の斷然優位で台中、同女子は五十四点で高雄、青年團は高雄が最高七十点を獲得して各優勝試合終了後閉會式において夫々優勝旗を授與された成績左の如し

小公學校敎員男子の部

百米　1山崎善弘(新竹)二一秒四(大會新記錄)2熊倉正一(中)一一秒四(大會新記錄)3濵[illegible](花)4小林(中)5田原(高)6李(高)
四百米　1林內(中)五四秒二2宮田(高)3上羽(中)4許(南)5伊康(花)6深川(北)
千五百米　1上羽龍雄(中)四分四六秒六2日向(花)3瀋[illegible](高)4関(中)5青山(花)6船戶(竹)
五千米　1日向武夫(花)一八分四四秒四2瀋[illegible](高)3丸田(中)4野田(高)5青山(花)6李(北)
八百米繼走　1臺中一分三七秒七2臺南3新竹4臺北5花蓮港6高雄
走幅跳　1長友一馬(竹)六米九八(大會新記錄)2屋[illegible](高)3渋[illegible](南)4林(中)5陳(高)6宮川(花)
走高跳　1渋正太郎(南)一米七〇2田中(南)3千代田(中)4森田(中)5川島(北)5陳(高)
三段跳　1長友一馬(竹)一四米一四2川島(北)3陳(中)4江間(高)5宮川(花)6金城(南)
砲丸投　1伊良皮長正(南)一一米二一(大會新記錄)2野口(高)3川島(花)4池野5齋[illegible]6黃
槍投　1[illegible](竹)五一米一八2吉村(花)3田中(高)4西村(南)5山下(花)6小林(中)

得點表
1臺中　五八點

小公學校敎員女子の部

百米　1周氏來[illegible](高)一四秒二2[illegible](高)3上村(北)4中村(北)
二百米　1周氏來[illegible](高)二九秒一2[illegible](高)
二百米繼走　1高雄二八秒六(大會新記錄)2臺北
走幅跳　1[illegible](高)四米二〇2上村(北)3黃(高)4大塚(北)
砲丸投　1黃[illegible](高)一〇米一五2[illegible](高)3[illegible](北)4桃田(北)

▲得點表
高雄　五四點
臺北　一七點

青年團の部

百米　1張[illegible](高)一一秒六2[illegible](中)3王(高)4高(北)5陳(中)
四百米　1[illegible](中)五六秒五2荒(中)3何(北)4吳(高)5[illegible]6林(北)
千五百米　1サルテ二(高)四分三八秒2[illegible](北)3[illegible](高)4オリヨル(高)5江田(花)6陳(中)
五千米　1オリヨル(高)一七分二四秒(大會新記錄)2林方[illegible](北)3[illegible](高)4[illegible](北)5[illegible](高)6[illegible]

得點表
2高雄　三八・五點
3花蓮港　三八點
4臺南　三八點
5新竹　三六點
6臺北　一一・五點

愛國獻納機の命名式
來る十六日臺北飛行場で

臺灣電力および台灣商工業界より陸軍當局へ獻納した愛國號各一機は福岡市內空港より台北へ分解輸送する事となり組立てた上、來る十六日時刻に拘らず午後二時より台北飛行場に於て嚴かな命名式を舉行する事となつた、式後大村[illegible]少佐より德道の獎勵者により島內上空に於て高等飛行を行つた後、台北市[illegible]水[illegible]命名者、市役所より通知の部隊以內の學生、生徒となつてゐる(飛行機は台灣電力號(愛國第二〇九號)の一機であるが當日の入場者[illegible]は案內を受けた者、入場券所持者、[illegible])

餘罪も續々發覺
新竹、税務課員の收賄事件

【新竹電話】州稅務課屬甲斐[illegible]一(三)に係る相續稅を繞つての收賄事件はその後州刑事課の取調べが進展するにつれ續々餘罪發覺し係員を呆然たらしめてゐるが、十日に至つて俄然色めきたち刑事の一隊は湖口街前州協、何友家(三)方を襲つて同人を引致そのまま新竹署に留置したが、右事件も同家相續につき脫稅を企て甲斐と共謀し贈收賄したものと推察され、又一方大賀[illegible]係長は甲斐の妻女を刑事係分室に召喚取調中である因に何は州下一の資產家で最高の多額納稅者として知られ、その留置は地方民にセンセイションを起してゐるが甲斐の收賄額も餘罪發覺と共に益々多額に上り現在判明した所は約二千円と見られ殆ど全部競馬に費つた模樣で、家庭生活も亂脈を極め、取調中のナンセンスは檢擧の端緒たる同郡關西庄關家の相續稅脫稅を周旋した元同庄長陳俊玖(三)は周から甲斐に贈つた金品を着服して闘々しく極めこんでゐた事等も暴露され甲斐以上の鮮かな手並を見せてゐた

浮標の增設叫ばる
基隆商工會議所で調査中

【基隆電話】近來基隆港における船舶出入の激増に伴ひ船舶繫留の浮標增設が關係方面より要望されてゐるので基隆商工會議所では国際港湾都市としての發展上大に關係を有するものとして之が實現促進に乘り出すべく目下右に對する調査研究を行ふと同時に關係方面に折衝中であるが、右につき港務部當局の意向を打診するため十日梅田港務官を訪へば左の通り語つた

浮標の增設が要望されて當方にも相談を受けてゐる、港內には現在〇箇の浮標があるが、いまのところ、これで飽和狀態にあるのではないかと見られる、若しこれ以上增設するとすれば出入船舶の方向轉換や岸壁着の際における曳船又はパイロットの強制使用に依らなければならない、併しこれが強制使用となれば一大改革問題であつて却々難かしいことになるし、またそれによつて增設したところで一箇か二箇位の餘地しかないのである、一方港外に浮標を施設することについては勿論現在工事中の築港計畫が完成すれば當然出來るやうになるが現在のところでは風浪が高くて施設しても恐らく荷役は出來ないだらうと思はれる、いづれにしても現在の築港計畫が昭和十八年度完成となつてゐるが、これを早くやつて了はねばならない、併し何分にも多分の工事が自然の關係で殆んど運ばない狀態であるし、又事變關係で材料が思ふやうに運入らなければ却々さう簡單に早期完成も難かしいであらう、今後なほよく浮標增設について調査研究を行ふつもりである

高橋氏夫妻の作品展けふ限りで終る

高橋雅一氏夫妻滯佛油繪作品展は九日から台北市敎育會館で開催されてゐるが愈々十一日限りで終了する、尚十日は霧雨日和に惠まれ鑑賞者多数が來場し賣約も十二点と云ふ好成績であつた

派出所に駈込んで縊命

【基隆電話】去る九日午後二時頃基隆市旭町派出所內に突然一支那人風の人力車夫が息せき切つて駈け込んだかと思ふと何事かを言はんとしてその場に昏倒絶命した、所員が驚いて調べるとどの男は市內濱町一ノ四七支那人王金[illegible](二)と云ふ無一人身寄のない一人者で生活苦のため藥を嚥りその後始末を派出所に頼まんとして飛込んだまま事切れたらしい、向詳細取調中

國婦の勸誘

[illegible]である、國婦の趣旨を印刷したビラ多數を全市各戶に配布する外既得會員を動員しての勸誘をも行つてゐるが今回は特に皇民化運動と呼應しての本島人婦人の獲得にも力が入れられ本島人有識者も大いに賛意を表して援助を約してゐるので曾て前例のない大量獲得が豫想され大稻埕方面で二万人、万華方面で一万人の新入會ある模樣でこれに內地人の新入會を加へると相當多数に上るものとされてゐるかくて非常時局下銃後婦人としての奉公の完璧を期すると共に本島人婦人に對しては相携へて眞の日本人としての意識を燃え立たせやうと云ふ訳であるが同會支部では他婦人團體とは決して摩擦するものではない事を強調してをりまた進んで入會を申込むもののある事を希望してゐる

宜農が優勝
臺北州下男子中等庭球

台北州下男子中等學校庭球大會は十日午前十時より新公園コートにおいて行はれ、既報の八校が東西に分れて總當りの白熱戰を演じ結局東コートで宜蘭、西コートは北一中が優勝、此の二校に依つて覇權を爭つたが先日台南で全島制覇を遂げた宜農は餘勢をかつて前回州下の覇者北一中を堂々擊破州下の王座をも獲得した成績左の如し

東コート
北商　四——一　師
宜農　五——〇　基中
宜農　五——〇　師
北商　四——一　基中
基中　三——二　師
宜農　三——二　北商

西コート
一中　三——二　商工
工業　三——二　師
商工　三——二　工業
一中　四——一　師
一中　四——一　工業
商工　三——二　師

▲決勝戰
宜農　三——二　一中

(中)
八百米繼走　1臺中　一分三九秒2高雄3臺北、4臺南
走幅跳　1趙培乾(中)六米六七(大會新記錄)2兵(高)3林(北)4成富(北)5[illegible](中)6張(高)
走高跳　1吳炳坤(中)一米七三(大會新記錄)2陳(高)3林(北)4張(中)5蘇(北)6張(高)
砲丸投　1兵明田(高)一二米三三(大會新記錄)2[illegible](高)一〇米八四(大會新記錄)3邱(中)4賴(南)5[illegible](北)6廖(南)

▲得點表
1高雄　七〇點
2臺中　六三點
3臺北　四七點
4臺南　一三點
5花蓮港　一點

帝立戰は引分

【東京十日發同盟】東京六大學野球リーグ帝、立二回戰は一對一で引分け

スコア
立教　1000000000
帝大　0000010000
1—1

バッテリー
帝大　由谷—北野
立教　石田—町田

法政遂に雪辱

【東京十日發同盟】慶法野球二回戰は五—一で法政の雪辱成る

スコア
法政　01002002 0
慶應　01000000 0
1=5

バッテリー
法政　森—鈴木
慶應　高木、白木—井上

國防獻金　臺北市永樂町[illegible]氏は九日北署に出頭して父の葬儀を簡易にして葬式費用の國防獻金に北署出身出征軍人遺家族慰問金として五十円の寄附を申出た

定期航空

△內臺定期航空(下國)あたご號は十日午後五時二十一分臺北着、乘客は次の通りである
杉本榮一(官吏)外四名

大阪商船 臺灣出帆
基隆出帆
門司・神戶行　高砂丸　九月十[illegible]日
[illegible]
香港廣東行　[illegible]
福州行　[illegible]
上海行　[illegible]
沖繩・那覇行　[illegible]
西貢・盤谷行　[illegible]
其他船便を選ぶ各種アリ　臺北九八五〇

基隆　花蓮港
大阪商船の最優秀貨客船
武昌丸 ◇ 貴州丸
(毎週水曜日基隆出帆、花蓮港經由蘇澳休航)

日本郵船 基隆出帆
門司行　富士丸　九月十七日　即十時
神戶行　大和丸　九月十一日　即十一時
上海・香港・南洋行　[illegible]
高雄・馬公・廈門行　[illegible]

辰馬汽船 出帆
[illegible]　九月十[illegible]日

大連汽船 基隆出帆
大連直行
山東丸　九月廿七日
山西丸　九月十九日
基隆通六[illegible]　丸一組

けふの天氣
△臺北地方　東の和風晴
△北部地方　東の和風晴
△昨日の氣溫
最高　三三・一度(午後三時)
最低　二〇・一度(午前七時)

商業登記公告
法人登記公告
[illegible]

萬なかだち
寫眞技師入用
臺北榮町三ノ六　サンスタヂオ
生徒
女店員入用
明朗な女性を求む
集金人
採用經歴書持參本人來談
新高タクシー合資會社

外科　性病科　皮膚科
基隆市
梅野醫院
電一二一五番

耳鼻科　眼科　咽喉科
基隆市義重町三丁目(運河通り)電六八番
(入院隨意)
廣瀨醫院
廣瀨　渉

內科　小兒科
基隆市壽橋畔
入院隨意　電話八二五番
今田醫院

內科　小兒科
基隆市日新町四ノ日六番地
入院隨意
松村醫院
電話五八八番

各科診療
基隆市義重町二ノ二六
入院隨意
中央病院
電話一一七番

內科　小兒科專門
基隆市日新町三ノ六(篠村醫院隣)
內田醫院
內田長平・電話三七八番

產婦人科專門
基隆市日新町三ノ一〇
藤村醫院
電話八四二番

從業員募集
電工及事務員若干名募集ス
應募者ハ九月二十日マデニ履歴書持參來場セラレタシ
昭和十四年九月十日
基隆市外木山九七ノ一
臺灣電化株式會社基隆工場

本日定期休業仕候
(毎月第二月曜日)
菊元

世界無比の營養食料品
專賣特許　無臭大豆粉應用
一家の体位向上には
ベストの營養食から
玉子代用
ミルク代用
ベスト
營養は
ミルクや
玉子の
數倍
台灣一手發賣元
台北本町
內台晃商會
全島有名食料品店にあり

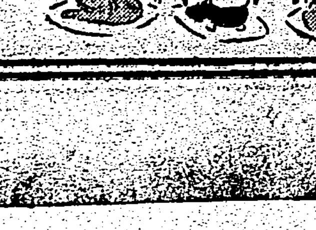

銷夏冷氣サービス
とても涼味タップリです
臺北市[illegible]町川岸第一水門東
客席屋上より淡水河に涼を御らせます
內地より腕利きの板場雇入ました
會席御料理
竹巴
どうぞゴヒーイキに
電話五一三五番

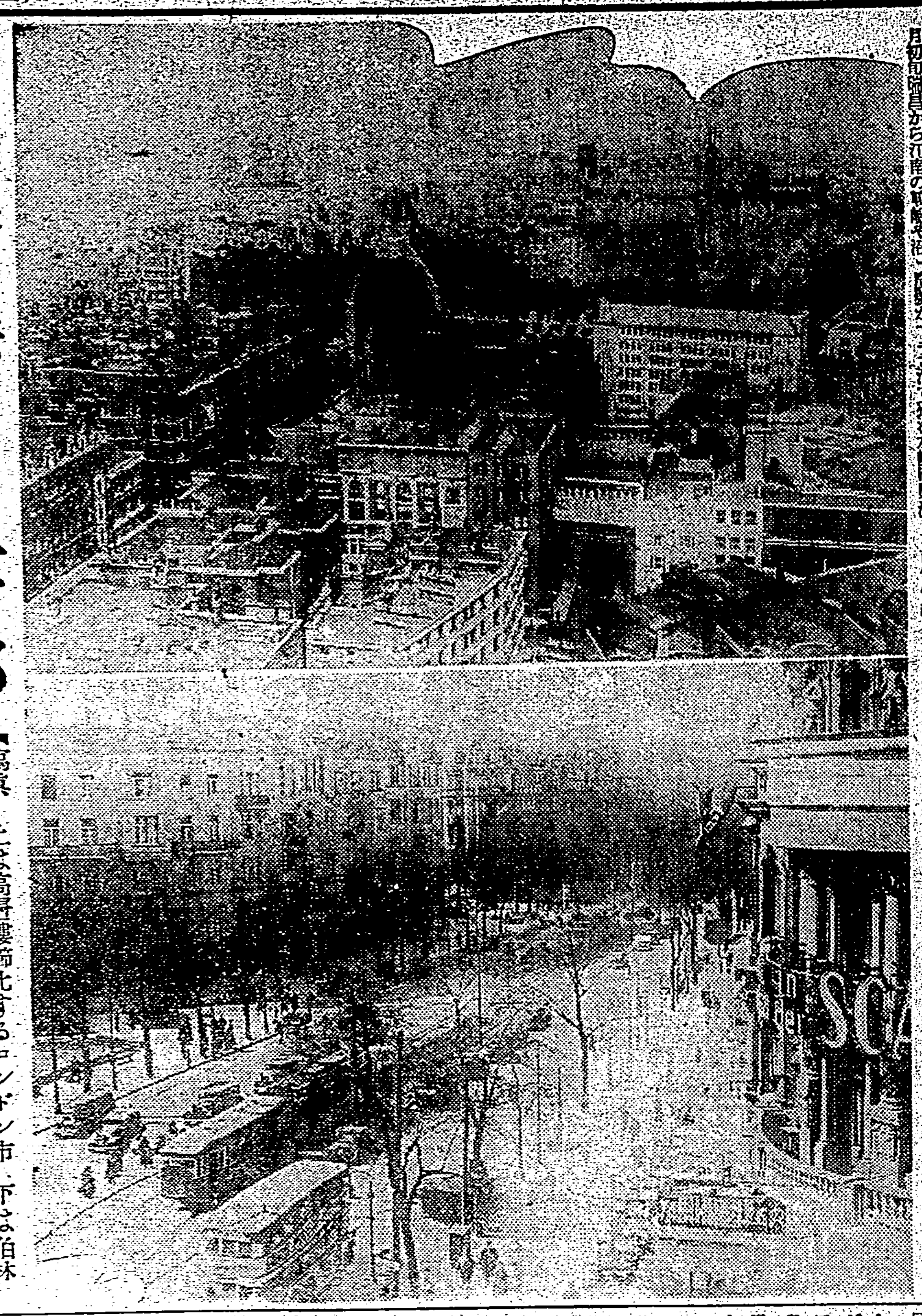

空襲に怯ゆる二首都

【寫眞】上は高層樓櫛比するロンドン市、下は伯林市中央の繁華街

横斷は"能高"有利
臺中側の踏査隊を迎へ 花蓮港で共同對策協議

【花蓮港電話】總督府が樹て計畫中の中央山脈横斷道路開鑿は能高線、八通關線の何れを選ぶかまだ決定に至らないが花蓮港廳としては距離、經費その他總ての點より見て能高線を最も有利と認めこれが實現を期すべく畫策中のところ臺中州側にても花蓮港と合流の上能高線の實現を期する爲め今回埔里の有力者十二名は能高越えで十三日來花、花蓮港側と折衝をなすとの通知を受けたので花蓮港郡では九日午後郡内街庄長並に民間有力者の參集を求め左に就き打合せを行つた結果、花蓮港能高線道路開鑿促進會を結成、會長には梅野清太氏を推し所期の目的貫徹に向つて進むことを決議した、尚十四日は埔里側の一行と懇談を遂げ今後の對策に就き具體的方法を決める筈である

臺中保護行事

【臺中電話】臺中市では來る十三日の司法保護記念日に當りその趣旨を一般に徹底せしむべく十三日當日は各中等小公學校の協力を得て各學校に於て講演會を開催させ當日午後八時より市民館に於て各區長、衛生部長、學校長、保護會役員、青年壯丁團長、銀行會社代表者を招致して座談會を開催する外左の日割により講演と映畫の夕を催すと

十一日午後八時　後壠子保甲事務所内
十二日同　新高公學校
十三日同　村上公學校
十四日午後八時　頂橋子頭林天生宅
十五日同　旱溪廟前
十六日同

日午前八時半より、場所竹東公會堂
二、北埔分室管内　九月十二日午前八時半より、北埔保甲事務所
三、議事順序　一同集合、皇居遙拜、神宮遙拜默禱、開會の辭、講演座談及打合、閉會の辭、散會

苗栗選擧事務講習會

新竹州苗栗郡選擧事務講習會は九月七、八兩日に亙り苗栗公會堂に於て州より目下地方課長外係員、郡からは山下郡守、大木課長、前田街庄主任外街庄長等出席、郡下街庄吏員五十餘名に對し選擧に關する規程其他諸項につき國民たる義務權利を夫々認識あらしめた講習を行つた

名間庄報國團結成

臺中州南投郡名間庄では國民精神總動員の趣旨を徹し銃後の强化並に皇民的訓練の徹底を圖る爲め名間庄報國總動員團を組織し勤勞奉仕の訓練をなす事となつたが來る十一日午前九時より庄内各公學校に於て名間、新街、皮子寮、弓鞋、頂新厝等五分團の編隊式を擧行する

土曜會發會式

【馬公發】今田廳長發案になる馬公地方各官衙長、台銀支店長、各會社、組合長その他地方重なる者を以て組織する土曜會第一回發會式は九日夜松島記念館に於て開會多數會員の出席があり盛況であつた、從來澎湖の誇りとして居た傳統的地方官民融和が更に一層達成するものと期待されて居る

南屏防諜團結成

高雄州東港郡東港街南屏特殊防諜團結成式は八日午前十時半より港務會社東港事務所に於て廣原警察課長以下關係職員及團員六十餘名參列の下に盛大なる結團式を擧行し同十二時過ぎ終了した

東港防空訓練
成績は概して良好

【東港電話】高雄州東港郡下に於ける本年度第一回第三種防空訓練は七日午前八時より八日午前八時まで實施されたが、第一回空襲警報を發すると共に開始された郡下官民一致一絲も亂れぬ統制の下に直ちに防空態勢に入つたが其の間赤堀州知事、加藤警務部長、小倉要塞司令官、灘の上警務課長、蒲田郡守等が郡下各街庄の燈火管制狀況と設備並各區域内の訓練狀況の視察をなしたが成績は概して良好であつた

琉球漁業組總代會

【東港電話】高雄州東港郡琉球漁業協同組合では改組後に於ける第一回總代會を十一日午後二時より同組合事務所に於て三堀技手、從同組合長、役員、來賓及總代員等參集の下に開催するが議案は次の通りである　一、規約一部改正の件、二、役員選任の件、三、其他

屏東市方委打合會

【屏東電話】屏東市では九日午後八時から市會議室に於て方面委員十餘名出席の下に方面委員打合會を開催左記の事項を審議、慎重協議一致可決、十時散會した(一)司法保護記念日行事(二)貧民カード整理(三)全島社會事業大會に關する件其他各委員提出事項

彰化市學校長會議

彰化市學校長會議は九日午後二時から市會議室で開催、川島工科校長を始め各小公學校長出席し市より堀田視學以下關係職員列席の下に學校研究會並に府令改正に依る學校兒童の柔劍道敎授につき種々打合せをなした

南派出所非常召集

【馬公發】馬公南町警察官派出所では菅谷取締巡査指揮の下に管内の保甲、壯丁訓練のため十日朝非常召集を行ひ想定の下に急遽出動訓練を爲し多大の效果を擧げた

料理屋自戒

既報、台中州南投郡南投街の第一回興亞奉公日に料理屋が通常通り營業して深夜の一時頃まで飲み騒いだことが一旦本紙に報道されるや意外の反響を招した、街役場よりは興亞奉公日當日の行事を各機關を通じ通達してゐるにも拘らず尚ほ徹底し得なかつた彼ら業者の態度と年中無休業で從業者を酷使してゐるのが漸く世人の注目を惹き識者間の憤激を買つてゐる、因に街當局では之が趣旨の徹底を圖り次回の興亞奉公日に万全を期する爲め星街長の肝煎りで來る二十八日街内の業者を招集し打合せ會を開催する事となつたが、打合せ事項左の通り

一、公休日を新設し毎月一日の興亞奉公日を以て之に充つること
二、興亞奉公日當日は飲食店に於ては酒類を賣らざること

地方改良講習會

【花蓮港電話】花蓮港廳主催の地方改良講習會は來る二十一日より二十九日迄六日間昭和會館に開催されるが講習生は廳、郡並に街庄職員約四十名で講師及科目は左の通り

地方職員の責務　士居庶務課長、皇國精神講話　千葉視學官、地方選擧　内務局持永屬、地方財政　内務局永尾屬、水利行政　内務局富多屬、米管法及業佃會施に就て　鳥居監技師、防空訓練　梶田少佐、戶稅の賦課徵收に就て　高田地方係長、時局と經濟　桑島銀支店長、街庄の監督　富木地方係長

呂家聲氏告別式

【中壢電話】新竹州中壢郡下伯公岡呂家声氏の告別式は九日午前十時より自宅にて盛大に擧行されたが、式場は各地より捧げられた供物花輪等で所狹き迄飾られ當日は雨天にも拘はらず宮崎中壢、北島大溪兩郡守、近藤中壢郡庶務課長、新竹州會議員其他各地より五百餘名の參列者あり定刻讀經開始、吉田楊梅、鄭龍潭兩庄長、新竹州會議員、謝春妹氏外多數の弔辭について弔電披露あり同十二時盛儀裡に終了、故人の意思に依り社會事業、國防獻金其他等に對し數万円寄附の由

汪派は最有力
○○丸の對岸情報

【高雄電話】商船○○丸は十日午前九時半船客二百二十四名を乘せ高雄に入港した、同船より齎された香港、廣東、汕頭の情報は次の如くである

廣東　廣東博愛會の活躍は最近著しくなり毎日千人位の患者が來るがこれに對し二十名ばかりの醫者が働いて居り忙しさはこの上ない、支那人も斯うして病氣を治療して貰ふので日本の有難さが身にしみて來るのか日本人に對して段々馴染んで居り博愛會の職員らも醫療は宣撫工作の一つとして張切つて仕事に掛つて居る

香港　歐洲の暗雲と共に頗る慌しいものがある、英政府は香港の防備に大童である、一方内外ニュースを嚴重に檢閲し香港の新聞等を海外に持ち出せば二千弗の罰金に處する外出入港の各船舶に對する警戒も嚴重である、又支那人の動きは廣東を獨立させんとする者、汪を支持して新政權樹立を圖る者、依然蔣を支持する者との三派に岐れて居るが汪派が一番熱があり力もある樣だ最近南支に汪を中心にした新政府が誕生するの機運にある

汕頭　皇軍入城後治安回復し永平ホテル外一館の旅館が開業し又市内の喫茶店の姑娘等も簡單な日語でサービスして居り街には[illegible]も漸く[illegible]事となつた

物騒な釣番人

臺中州南投郡南投公園内の池を釣同好者に開放したのは僅か今春の一月頃だつた釣天狗が何れも吾先にと三々伍々安價と地理的の利とを樂しみによく行つてゐたものだ、然しどういふ風の吹きやうかこの頃は殆んど本島人連中の十七、八歲位のものがその大部分を占めるやうになつたが、去る七日の昼過ぎ例により南投街一八一陳田(一八)が二本の竿で釣魚してゐた處、見廻りに來た公園番人がいきなり同人を池に突き落した、本人は勿論、見物人までが吃驚して其の譯をただしたら、竿一本に付料金五十錢であるから五十錢納めて二本で釣るのは不都合だと云つて居たが、幸に水深五尺足らずであつたので生命には別條なかつたもの〻物騒な見廻り番人だと云はれてゐる

臺中排英行進
小型自動車協會發會式

【台中電話】全島に魁けて統制設立された台中市小型自動車協會發會式は十日午前十時三十分より台中神社前にて擧行された、先づ午前十時各自所有車操縦の下に台中警察署に勢揃ひし會長東署長より一場の注意あつてそれより嚴肅けたたましく長蛇の列を爲して一同台中神社に參拜後東會長の挨拶、太田行政主任の注意あつて閉式、引續き一同は台中公園廣場に於ける排英會に臨み杉元一氏の開會の辭に次いで皇居遙拜、默禱、小野氏の宣言文朗讀、數井氏の決議文朗讀あつてデモ行進に移り各車に用意された排英標語の大旆を掲げ物々しく市内を練り廻しビラの撒布を爲し排英運動に万丈の氣勢を擧げて正午台中署に戻り万歲を三唱して散會した

人事

△眞吾修氏(新任高雄驛長)　十日市内各方面に挨拶廻りを爲した十二日午前七時四十分發にて赴任の筈(臺中電話)
△津下猪太郎氏(旗山帝第子頭水利組合長)　十日午前十時五分屏東發列車で官民多數の見送裡に出發赴任した(屏東電話)

通譯が新郎
支那夫人と共に寄臺

【高雄電話】商船スラバヤ丸は他の便船の賑かな入港に比し船客僅か四十八名と云ふ淋しさで十日午前十時高雄に入港した、同船には日支結婚の新郎新婦が乘つて居たが、事變勃發以來軍通譯として大陸の各戰線を活躍した大分縣出身[illegible]元次氏(三〇)がそれで皇軍と共に廣東に入城し通譯として働いて居たが昨年十二月田中部隊長及び[illegible]商工會議所副會頭の媒妁で廣東省人[illegible]の[illegible](二〇)さんと正式結婚を濟ませ二人揃つて[illegible]氏の實家に歸るため寄臺したものである

大溪選擧事務研究會

新竹州大溪郡に於ては去る七日前九時より街公會堂で大溪、龍潭兩街役場吏員約三十名集合し選擧事務研究會を開催した郡より北島郡守、山田街庄主任、宮脇課長、郭庄長、西助役臨席し全員は熱心な研究を遂げ終りに郡守よりの訓示あつて午後三時半頃閉會した

竹東防諜講演會

【新竹電話】防諜協會新竹州竹東支會では防諜思想の普及向上を圖る爲州より講師を招聘して左記日程場所にて防諜講演會を開催する事に決定した
一、竹東大社會福祉内　九月十五

嘉義市議協議案

【嘉義電話】嘉義市十日會は十月十三、四日の兩日台南市に於て開催される第四回全島市會議員協議會に左記三項を提案することに決定した
一、市役所に配置される官吏職員の增員方に關する件
一、寺廟整理方針の確立に關する件
一、市尹官制の新設に關する件

臺南家屋稅

【台南電話】本年度より創設せられた家屋稅の台南州税務出張所管内に於ける第一回調定は去る八月初より係員總動員にて着手し一日を以つて豫期以上の好成績裡に調定事務の完結を見總額十三万八千二十二円六十九錢で、その内訳は左の通り

種別	調定額	納人員
家屋稅	六二、三四六、八三	[illegible]
同附加稅	七五、六七五、八六	[illegible]
計	一三八、〇二二、六九	[illegible]

山縣部隊長は澎湖島に在任

【馬公十日發】ノモンハン事件で壯烈な戰死を遂げた山縣武光部隊長は昨年まで澎湖島要塞司令官としてその名を擧げられて居た人で、澎湖の在任は短かかつたが、其間に地方官民に與へた感化は深く[illegible]事變勃發後は何れもその武運長久を祈願して居た所であつた、今回の戰死を聞いて官民等しく哀悼の意を表して居る、同部隊長は熊本縣出身、士官學校二十六[illegible]

花蓮港廳下にはマ病は絶えぬ
兒童中に罹病者が多い

【花蓮港電話】花蓮港廳下の小公學校兒童中にはマラリア患者が相當多く兒童の心身に影響する所甚大なるものがあるので學校當局ではこれが撲防對策に苦心中のところ先般台北帝大教授小田醫學博士の來花を機とし花蓮港廳では特に同博士に依頼し患者の最も多いといはれてゐる鳳林、豐田の兩公學校、林田、豐田の兩小學校兒童の檢診を行つた結果、鳳林公は檢査人員四百十名の内患者百十一名で二七%、豐田公二百二十七名の内患者五十一名二二%、豐田小五十一名の内患者十一名二一%、林田小百五十一名の内患者十九名一二%といふ成績であつたが、小田博士は尚引續き廳下のマラリア研究のため花蓮港に出張所を置き一名の助手を常置し各小公學校を巡回治療に當ることとなつた

清水へ新道路
工費八萬圓を投じて開鑿に内定 山地資源開發に拍車

【羅東電話】羅東郡に於ける奥地の資源開發として三星庄清水には[illegible]製糖工場、円山發電所等を始め産業施設等あり清水に通ずる交通機關なく道路が無いため交通上非常な不便を感じ、一時的に道路を造つたが一旦洪水があつた爲め悉く流失し交通杜絶となり復舊工事も相當の[illegible]を要し地元民の苦痛は甚大なるものがあるに鑑み之を除去し産業發展に資する趣旨から台北州では羅東天送埤間の三星道路を延長し天送埤と清水の間にある山嶽を切開して清水に通ずる自動車道路を開鑿する事となり前田州土木課長、[illegible]は八日午前九時來羅し山口郡守案内の下に實地踏査を行つたが右道路開鑿の必要を認められ總工費八万円の内四万円を州に二万円を[illegible]に殘り二万円を地元民の負擔を以て實現を期すべき模樣である此道路は山地開發の重要道路で地元民は可及的速かに之が實現を熱望してゐる

專賣收納所開所式

專賣局新竹支局所轄たる苗栗出張所三叉庄三叉收納所は來る九月十二日正午同所に於て開所式を擧行する事になるが當日は小宮原新竹支局長以外多數關係官民が參列の筈

くずれ・おできに ハリバ軟膏
いつまでも癒らない惡性のきづにハリバ軟膏を塗布すると、組織の生活力を高めて化膿菌の繁殖を防ぎ、自然に治癒を早めます。

ひふ病良薬 テーム水
皮膚病良藥テーム水は
●殺菌作用で 皮膚病の黴菌を殺滅し痒さを去り
●消毒作用で 患部の毒素を分解消滅せしめ
●收斂作用で 患部をだんだん小さくして速くヨクなる
●滑澤作用で 皮膚を滑らかに美しくする
●たむし●いんきん●水蟲●ひぜん●くされ●おでき●ただれ●かゆがり●吹出物●しらくも●はたけ●なまづ●うろこ●がんがさ●にきび●そばかす●とびひ
テーム水 發賣元 東京藥院

頭の加減の惡い人
▼頭を使ひすぎる職業の人
▼勉强で疲れ易い學生
▼神經衰弱不眠症脳病の人
▼頭痛ノボセ眩暈に惱む人
▼記憶力思考力の薄れた人
▼小人恐怖症意志薄弱の人
▼ヒステリー、憂鬱症の人
新明脳劑 ノーソ 脳素
試薬送呈
發賣元 東京市 和田藥化學研究所

チョットすけば 五六十本
かみ美乃素 加美乃素本舗

◎失業・技術家ニ
公認 東京寫眞學校
○東京品川驛前

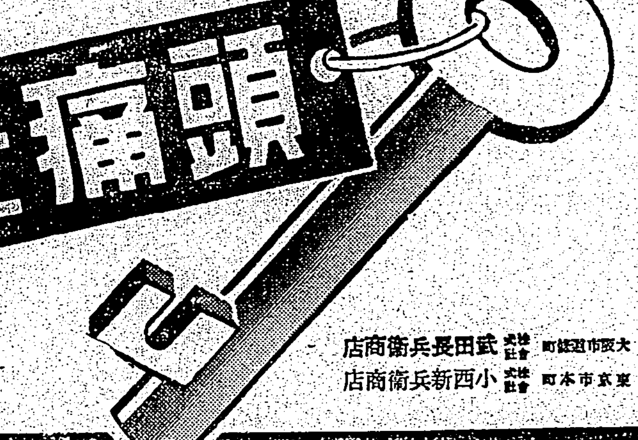
頭痛に
鎮痛・解熱の鍵 ソボリン
藥物相乘作用で作用が強大
ソボリンが從來の頭痛藥と異る點は、藥物相乘作用を營む數種の藥物(ポンピリン並アミノピリンとバルビタールの分子結合體)を主効分とするため、その鎮痛解熱作用が非常に强化され、從つて効き目が早く確實で而も永つゞきするにあります。
御婦人お子達も安心して服める
★職場で 頭痛や頭重で氣分がすぐれず、執務能率のあがらぬ時……
★御家庭で 頭痛やめまひがし、肩が凝つて家事がはかどらぬ時……
★學校で 疲れ易く頭がぼんやりして學業能率のあがらぬ時……
【その他】神經痛・月經痛・腰痛・宿醉・船車暈・鎮痛性の微熱等に賞用されます。
【藥價】一日四錠。
武田發賣品
發賣元 大阪市道修町 武田長兵衛商店
關東代理店 東京市本町 小西新兵衛商店
39(1)593

産業戰士に
Mitsuwa Soap MADE IN JAPAN
手と顏を洗へ！
仕事の前と後に
ミツワで洗へ！
汗も黴菌も淨め
仕事にめげぬ肌の健康を護れ！
どんな汚れも綺麗におとす原料の卓越性
殺菌・整肌力を完全に發揮する細かな泡
無駄のない溶解度で三倍ももつ經濟性
世界的標準品
ミツワ石鹸
本舗 東京・日本橋・兩國 丸見屋商店